1. APRESENTAÇÃO

No mês de julho os totais de precipitação na região Sul foram superiores à média histórica nas bacias dos rios Uruguai, Jacuí e Iguaçu. Destaca-se a atuação do ciclone extratropical que atingiu a região Sul no dia 12/07, sendo responsável pelos maiores totais pluviométricos do mês. Nas demais bacias do SIN a precipitação foi inferior à média mensal.

Na semana de 29/07 a 04/08/2022 devem ocorrer chuviscos em pontos isolados das bacias dos rios Uruguai, Iguaçu e no trecho incremental a UHE Itaipu.

Os valores médios semanais do Custo Marginal de Operação – CMO dos subsistemas do SIN sofreram as seguintes alterações em relação à semana anterior:

- SE/CO: manteve-se em R$ 0,00/MWh
- Sul: manteve-se em R$ 0,00/MWh
- Nordeste: manteve-se em R$ 0,00/MWh
- Norte: manteve-se em R$ 0,00/MWh

Desde o dia 01/01/2020, o despacho por ordem de mérito é indicado diariamente pelos resultados do modelo DESSEM. Assim, o despacho por ordem de mérito semanal, conforme publicado nesse documento, tem caráter apenas informativo. Da mesma forma, desde o dia 01/01/2021, a formação de preço deixou o formato semanal/patamar de carga e passou a ser horário, de acordo também com os resultados do modelo DESSEM.

2. NOTÍCIAS

Nos dias 24 e 25 de agosto será realizada a reunião de elaboração do PMO Setembro de 2023, com transmissão ao vivo através do site do ONS.

3. INFORMAÇÕES PARA ESTUDOS ENERGÉTICOS DE MÉDIO PRAZO - CONSTRUÇÃO DA FUNÇÃO DE CUSTO FUTURO

A atualização de dados para os estudos energéticos de médio prazo é realizada mensalmente quando da elaboração do PMO, tendo por base as informações fornecidas pela ANEEL, MME, EPE, CCEE e Agentes, além de diversas áreas do ONS.

3.1. ATUALIZAÇÃO DAS INFORMAÇÕES ESTRUTURAIS

3.1.1. Oferta

Nas **Figura 1**, **Figura 2** e **Figura 3**, a seguir, são apresentadas as evoluções da oferta hidroelétrica, termoelétrica e da disponibilidade das usinas não simuladas individualmente, respectivamente, em comparação ao PMO de julho/2023, identificando eventuais atrasos ou antecipações de cronograma feitos na reunião de acompanhamento do Departamento de Política para Mercado – DPME, realizada em 20/07/2023.

O conteúdo desta publicação foi produzido pelo ONS com base em dados e informações de conhecimento público. É de responsabilidade exclusiva dos agentes e demais interessados a obtenção de outros dados e informações, a realização de análises, estudos e avaliações para fins de tomada de decisões, definição de estratégias de atuação, assunção de compromissos e obrigações e quaisquer outras finalidades, em qualquer tempo e sob qualquer condição. É proibida a reprodução ou utilização total ou parcial do presente sem a identificação da fonte.

Figura 1 - Evolução da potência instalada das UHEs

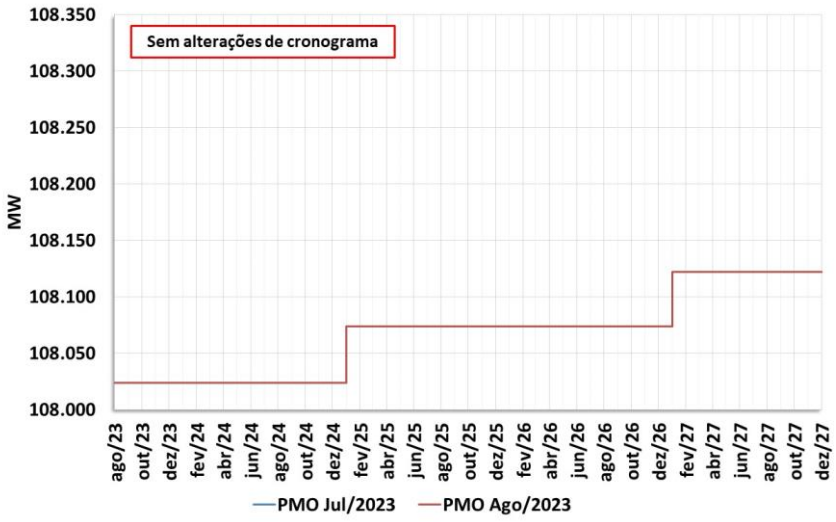

Figura 2 - Evolução da potência instalada das UTEs

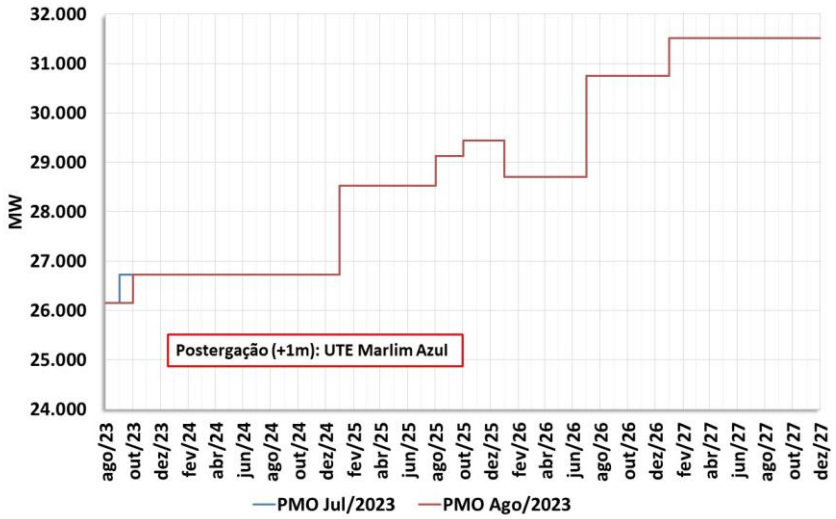

Figura 3 - Evolução da disponibilidade das usinas não simuladas

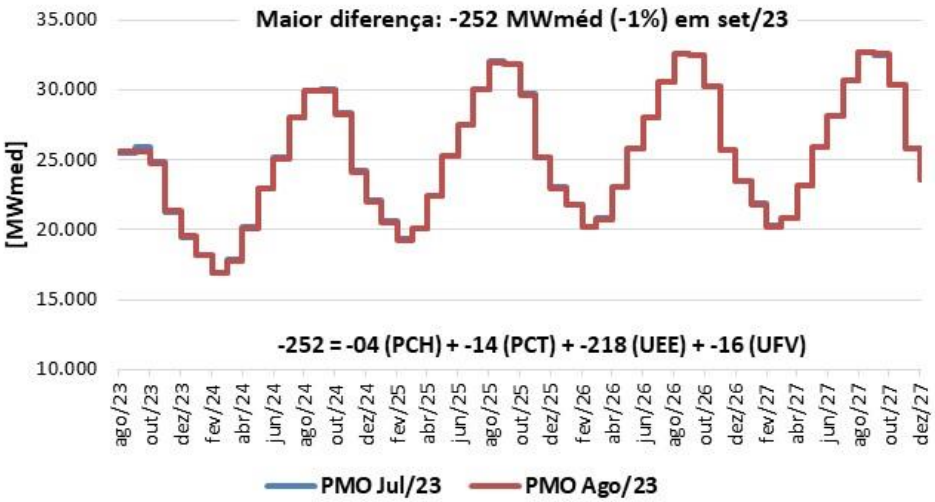

O conteúdo desta publicação foi produzido pelo ONS com base em dados e informações de conhecimento público. É de responsabilidade exclusiva dos agentes e demais interessados a obtenção de outros dados e informações, a realização de análises, estudos e avaliações para fins de tomada de decisões, definição de estratégias de atuação, assunção de compromissos e obrigações e quaisquer outras finalidades, em qualquer tempo e sob qualquer condição. É proibida a reprodução ou utilização total ou parcial do presente sem a identificação da fonte.

3.1.2. Armazenamentos Iniciais

Na **Figura 4**, a seguir, são apresentados os armazenamentos iniciais equivalentes por subsistema, considerados nos modelos de otimização para a elaboração do PMO de agosto/2023, comparados com os do PMO de julho/2023.

Figura 4 – Energia armazenada inicial em julho/23 e agosto/23

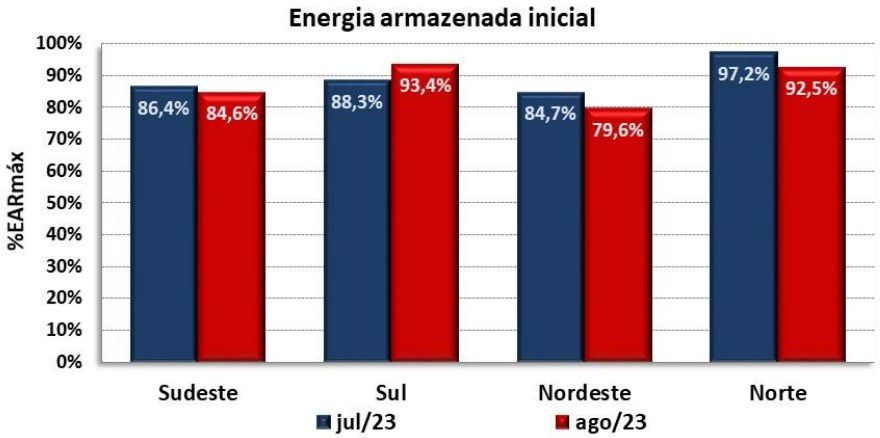

3.1.3. Tendência Hidrológica

Na **Tabela 1**, a seguir, são apresentadas as tendências hidrológicas consideradas pelo modelo NEWAVE para o PMO de agosto/2023, comparadas com o PMO de julho/2023.

Tabela 1 – Tendência hidrológica para o PMO de agosto/2023 – NEWAVE [%MLT]

	PMO julho/2023				PMO agosto/2023			
MÊS	SE/CO	S	NE	N	SE/CO	S	NE	N
Jan/23	120	94	108	129				
Fev/23	105	87	98	97	105	87	98	97
Mar/23	104	114	56	104	103	114	56	104
Abr/23	102	95	37	102	101	95	37	102
Mai/23	93	62	54	94	92	62	54	94
Jun/23	95	79	51	77	95	79	51	76
Jul/23					89	147	57	76

* ≥100% MLT < 100% MLT

O conteúdo desta publicação foi produzido pelo ONS com base em dados e informações de conhecimento público. É de responsabilidade exclusiva dos agentes e demais interessados a obtenção de outros dados e informações, a realização de análises, estudos e avaliações para fins de tomada de decisões, definição de estratégias de atuação, assunção de compromissos e obrigações e quaisquer outras finalidades, em qualquer tempo e sob qualquer condição. É proibida a reprodução ou utilização total ou parcial do presente sem a identificação da fonte.

3.2. DEMAIS ATUALIZAÇÕES

Adicionalmente, neste PMO ocorreram os seguintes destaques:

- Horizonte de estudo: agosto de 2023 a dezembro de 2027;
- Cronograma de Obras – Conforme a Reunião de Monitoramento da Expansão da Geração de 20/julho/2023;
- CVUs das UTEs vendedoras em leilão;
- CVU das UTEs Norte Fluminense 1, 2, 3, 4, Termopernambuco, conforme Despachos ANEEL nº 2.399/2023 e 2.398/2023;
- CVU das UTEs Juiz de Fora, Canoas, Termobahia e Ibirité, conforme Despachos ANEEL nº 482/2023, nº 799/2023, nº 2.246/2023 e 2.359/2023 com atualização pela CCEE;
- Transferência de titularidade da UTE Azulão I conforme Despacho ANEEL nº 2.061/2023;
- Limites de Intercâmbio segundo Relatório Mensal de Limites de Intercâmbio RT-ONS DPL 0395/2023;
- Alteração de restrições operativas para as UHEs Nova Ponte e Xingó de acordo com os FSARHs enviados pelos Agentes responsáveis;
- Compatibilização da disponibilidade e inflexibilidade das usinas termoelétrica para os dois primeiros meses de acordo com informação da programação mensal;
- Compatibilização dos valores dos 2 primeiros meses da geração hidráulica mínima das UHEs Itaipu e Tucuruí de acordo com os utilizados na programação mensal;
- Previsões de carga consolidada para os 2 primeiros meses.

O conteúdo desta publicação foi produzido pelo ONS com base em dados e informações de conhecimento público. É de responsabilidade exclusiva dos agentes e demais interessados a obtenção de outros dados e informações, a realização de análises, estudos e avaliações para fins de tomada de decisões, definição de estratégias de atuação, assunção de compromissos e obrigações e quaisquer outras finalidades, em qualquer tempo e sob qualquer condição. É proibida a reprodução ou utilização total ou parcial do presente sem a identificação da fonte.

3.3. ANÁLISE DAS CONDIÇÕES HIDROMETEOROLÓGICAS

Na próxima semana, as bacias dos rios Uruguai, Iguaçu e o trecho incremental a UHE Itaipu apresentam chuvisco em pontos isolados devido a passagem de uma frente fria pela região Sul no começo da semana (Figura 5).

Figura 5 - Precipitação acumulada prevista pelo modelo ECMWF - período de 29/07 a 04/08/2023

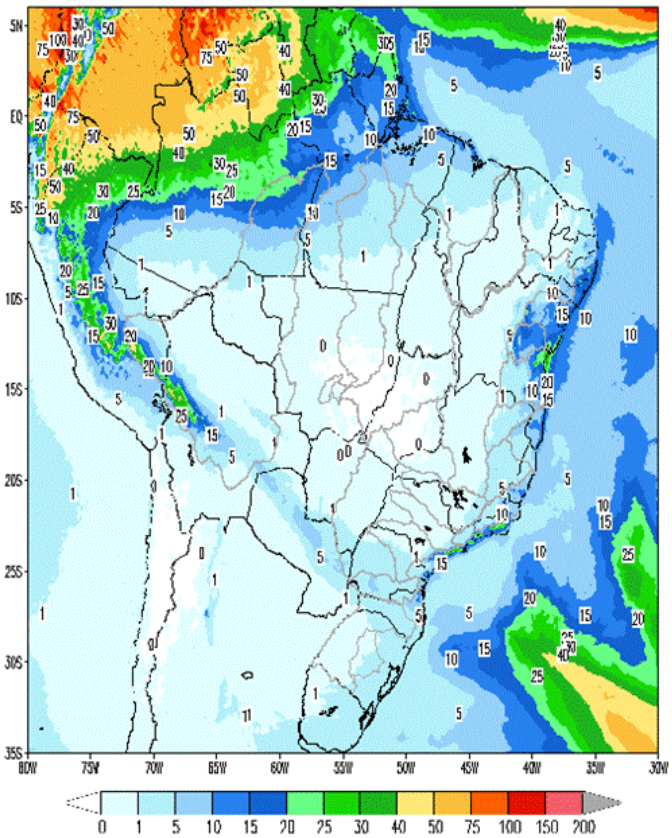

Em comparação com os valores estimados para a semana em curso, prevê-se para a próxima semana operativa recessão nas afluências de todos os subsistemas. A previsão mensal para agosto indica a ocorrência de afluências abaixo da média histórica para todos os subsistemas.

Tabela 2 – Previsão de ENAs do PMO de agosto/2023

PMO de Agosto/2023 - ENAs previstas				
Subsistema	29/07 a 04/08/2023		Mês de agosto	
	MWmed	%MLT	MWmed	%MLT
SE/CO	18.947	83	17.576	85
S	7.230	70	6.925	69
NE	1.798	51	1.675	51
N	2.813	69	2.271	71

O conteúdo desta publicação foi produzido pelo ONS com base em dados e informações de conhecimento público. É de responsabilidade exclusiva dos agentes e demais interessados a obtenção de outros dados e informações, a realização de análises, estudos e avaliações para fins de tomada de decisões, definição de estratégias de atuação, assunção de compromissos e obrigações e quaisquer outras finalidades, em qualquer tempo e sob qualquer condição. É proibida a reprodução ou utilização total ou parcial do presente sem a identificação da fonte.

4. PREVISÃO DE CARGA

Publicações mais recentes ainda sinalizam a melhora dos indicadores econômicos. De acordo com a Confederação Nacional da Indústria - CNI, o Índice de Confiança do Empresário Industrial (ICEI) avançou 0,7 ponto no mês de julho, avançando para 51,1 pontos e se mantendo acima da linha divisória dos 50 pontos, o que indica que a indústria segue confiante. O avanço da confiança no mês de julho acontece em função, principalmente, da avaliação menos negativa das condições atuais da economia brasileira e das empresas. As previsões de carga para os próximos meses levaram em consideração o cenário de melhora da economia observado nos últimos meses.

Para a próxima semana operativa, as sinalizações meteorológicas indicam condições de estabilidade de temperaturas para as capitais dos subsistemas Sudeste/Centro-Oeste e Sul, em relação ao comportamento observado na semana em curso, com exceção de Porto Alegre que deverá apresentar suave elevação em suas temperaturas máximas durante o período. Para as capitais desses subsistemas há também expectativa de ocorrência de baixos totais de precipitação ao longo do período previsto.

Para as capitais dos subsistemas Nordeste e Norte não são esperadas variações de temperaturas em relação às últimas semanas. Destaca-se a manutenção do cenário de precipitação na região litorânea entre a Bahia e o Rio Grande do Norte.

Para o mês de agosto/2023, os valores de carga previstos indicam taxas de crescimento de 2,8% no Subsistema Sudeste/Centro-Oeste, 1,4% no subsistema Sul, 4,7% no subsistema Nordeste e 7,8% para o subsistema Norte. Vale destacar que a retomada gradativa de um CL da rede básica do setor de alumínio vem impactando as taxas de crescimento apresentadas no Subsistema Norte desde o segundo semestre do ano de 2022.

Tabela 3 – Evolução da carga do PMO de Agosto/2023

Subsistema	CARGA SEMANAL (MWmed)					CARGA MENSAL (MWmed)	
	1ª Sem	2ª Sem	3ª Sem	4ª Sem	5ª Sem	ago/23	Var. (%) ago/23 -> ago/22
SE/CO	39.713	40.573	41.455	41.509	41.568	41.065	2,8%
Sul	12.244	12.321	12.376	12.394	12.403	12.356	1,4%
Nordeste	11.906	12.093	12.130	12.238	12.246	12.140	4,7%
Norte	7.214	7.293	7.291	7.368	7.384	7.317	7,8%
SIN	71.077	72.280	73.252	73.509	73.601	72.878	3,4%

O conteúdo desta publicação foi produzido pelo ONS com base em dados e informações de conhecimento público. É de responsabilidade exclusiva dos agentes e demais interessados a obtenção de outros dados e informações, a realização de análises, estudos e avaliações para fins de tomada de decisões, definição de estratégias de atuação, assunção de compromissos e obrigações e quaisquer outras finalidades, em qualquer tempo e sob qualquer condição. É proibida a reprodução ou utilização total ou parcial do presente sem a identificação da fonte.

5. PRINCIPAIS RESULTADOS

5.1. CUSTO MARGINAL DE OPERAÇÃO (CMO)

A tabela a seguir apresenta o CMO, por subsistema e patamar de carga para próxima semana operativa.

Tabela 4 – CMO por patamar de carga

Patamares de Carga	CMO (R$/MWh)			
	SE/CO	S	NE	N
Pesada	0,00	0,00	0,00	0,00
Média	0,00	0,00	0,00	0,00
Leve	0,00	0,00	0,00	0,00
Média Semanal	0,00	0,00	0,00	0,00

O CMO médio semanal permanece nulo em todos os subsistemas ao longo das semanas deste PMO.

5.2. POLÍTICA DE OPERAÇÃO ENERGÉTICA

Para esta semana operativa, está prevista a seguinte política de intercâmbio de energia entre regiões:

Região SE/CO → Geração para controle de nível respeitando os condicionantes hidráulicos.

Região Sul → Geração para controle de nível respeitando os condicionantes hidráulicos e dimensionada para fechamento da carga.

Região NE → Operação minimizada com intuito de preservação dos reservatórios.

Região Norte → Diminuição gradual das disponibilidades energéticas e geração dimensionada para atendimento da carga pesada.

O conteúdo desta publicação foi produzido pelo ONS com base em dados e informações de conhecimento público. É de responsabilidade exclusiva dos agentes e demais interessados a obtenção de outros dados e informações, a realização de análises, estudos e avaliações para fins de tomada de decisões, definição de estratégias de atuação, assunção de compromissos e obrigações e quaisquer outras finalidades, em qualquer tempo e sob qualquer condição. É proibida a reprodução ou utilização total ou parcial do presente sem a identificação da fonte.

6. GERAÇÃO TÉRMICA

A Figura 6 apresenta, para cada subsistema, o despacho térmico por modalidade indicado pelo Decomp para a próxima semana operativa.

Figura 6 – Geração térmica para a próxima semana operativa

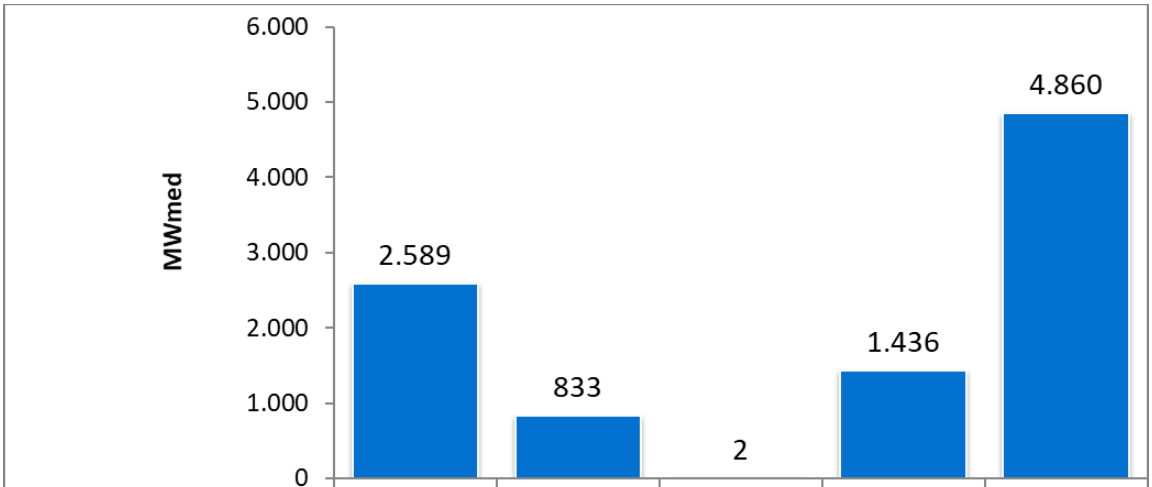

	SE/CO	SUL	NE	NORTE	SIN
TOTAL	2.589	833	2	1.436	4.860
GARANTIA ENERGÉTICA	0	0	0	0	0
RESTRIÇÃO ELÉTRICA	0	0	0	0	0
INFLEXIBILIDADE	2589	833	2	1436	4860
ORDEM DE MÉRITO	0	0	0	0	0

Na tabela abaixo segue a Indicação de despacho antecipado por ordem de mérito de custo para a semana de 30/09/2023 a 06/10/2023.

Tabela 5 – UTEs com contrato de combustível GNL

UTE			Benefício (R$/MWh)		
Nome	Cod	CVU (R$/MWh)	Carga Pesada	Carga Média	Carga Leve
SANTA CRUZ	86	163,77	0,00 (2)	0,00 (2)	0,00 (2)
LUIZORMELO	15	243,99	0,00 (2)	0,00 (2)	0,00 (2)
PSERGIPE I	224	309,42	0,00 (2)	0,00 (2)	0,00 (2)

(1) Comandado o despacho antecipado por ordem de mérito de custo nesse patamar

(2) NÃO foi comandado o despacho antecipado por ordem de mérito de custo nesse patamar

Assim sendo, não há previsão de despacho antecipado por ordem de mérito de custo para as UTE Santa Cruz, Luiz O. R. Melo e Porto Sergipe I, para a semana de 30/09/2023 a 06/10/2023.

O conteúdo desta publicação foi produzido pelo ONS com base em dados e informações de conhecimento público. É de responsabilidade exclusiva dos agentes e demais interessados a obtenção de outros dados e informações, a realização de análises, estudos e avaliações para fins de tomada de decisões, definição de estratégias de atuação, assunção de compromissos e obrigações e quaisquer outras finalidades, em qualquer tempo e sob qualquer condição. É proibida a reprodução ou utilização total ou parcial do presente sem a identificação da fonte.

7. IMPORTAÇÃO DE ENERGIA

7.1. República Oriental do Uruguai

Para a próxima semana operativa, foi declarada a seguinte oferta de importação de energia da República Oriental do Uruguai para o Sistema Interligado Nacional - SIN através da conversora de Melo (500 MW).

- **BTG Pactual**

Tabela 6 – Energia ofertada para importação

	Oferta de Energia para a Semana de 29/07 a 04/08 (MWmed)					
	Bloco 1	Bloco 2	Bloco 3	Bloco 4	Bloco 5	Total
Carga Pesada	100	100	100	100	100	500
Carga Média	100	100	100	100	100	500
Carga Leve	100	100	100	100	100	500
CVU (R$/MWh)	480,64	738,45	1.145,20	1.500,39	1.655,07	

7.2. República da Argentina

Para a próxima semana operativa, não foi declarada oferta de importação de energia da República da Argentina para o Sistema Interligado Nacional - SIN através das conversoras de Garabi I (1.100 MW) e Garabi II (1.100 MW).

Nota: Detalhes sobre a importação de energia vide Portaria Normativa Nº 60/GM/MME, de 29 de dezembro de 2022 disponível em: https://www.in.gov.br/en/web/dou/-/portaria-normativa-n-60/gm/mme-de-29-de-dezembro-de-2022-454963353

O conteúdo desta publicação foi produzido pelo ONS com base em dados e informações de conhecimento público. É de responsabilidade exclusiva dos agentes e demais interessados a obtenção de outros dados e informações, a realização de análises, estudos e avaliações para fins de tomada de decisões, definição de estratégias de atuação, assunção de compromissos e obrigações e quaisquer outras finalidades, em qualquer tempo e sob qualquer condição. É proibida a reprodução ou utilização total ou parcial do presente sem a identificação da fonte.

8. ARMAZENAMENTOS OPERATIVOS

Para uma melhor avaliação de diversos cenários hidrometeorológicos, notadamente, aqueles de curto prazo e suas influências nas previsões de vazões nos subsistemas, os resultados deste PMO contemplam cenários de afluências visando melhor representar a ocorrência de precipitação e, consequentemente, seus efeitos sobre as afluências e armazenamentos.

Além dos resultados associados ao valor esperado das previsões de afluências, as simulações operativas também foram realizadas com os limites superior e inferior das previsões de afluências. Apresentamos a seguir as correspondentes energias naturais afluentes e os resultados obtidos com a aplicação dos diferentes cenários de afluência.

Tabela 7 – Previsão de ENA dos cenários de sensibilidade

Subsistema	ENERGIAS NATURAIS AFLUENTES					
	Previsão Mensal					
	LI		VE		LS	
	(MWmed)	%MLT	(MWmed)	%MLT	(MWmed)	%MLT
SE/CO	15.188	**74**	17.576	**85**	19.963	**97**
Sul	3.158	**32**	6.925	**69**	10.885	**109**
Nordeste	1.516	**46**	1.675	**51**	1.838	**56**
Norte	2.019	**63**	2.271	**71**	2.523	**79**

Tabela 8 – Previsão de %EARmáx para o final do mês

Subsistema	% EARmáx 28/07	% EARmáx - 31/08		
	NÍVEL INICIAL	NÍVEL PMO		
	VE	LI	VE	LS
SE/CO	84,5	77,1	79,0	81,1
Sul	93,4	66,4	82,8	95,2
Nordeste	79,6	72,7	73,1	73,4
Norte	92,5	89,7	90,0	89,8

O conteúdo desta publicação foi produzido pelo ONS com base em dados e informações de conhecimento público. É de responsabilidade exclusiva dos agentes e demais interessados a obtenção de outros dados e informações, a realização de análises, estudos e avaliações para fins de tomada de decisões, definição de estratégias de atuação, assunção de compromissos e obrigações e quaisquer outras finalidades, em qualquer tempo e sob qualquer condição. É proibida a reprodução ou utilização total ou parcial do presente sem a identificação da fonte.

9. RESERVATÓRIOS EQUIVALENTES DE ENERGIA

A seguir são apresentadas as previsões de Energia Natural Afluente para a próxima semana operativa e para o mês de agosto, bem como as previsões de Energia Armazenada nos Reservatórios Equivalentes de Energia – REE, deste PMO.

Tabela 9 – Previsão de ENA por REE

Valor Esperado das Energias Naturais Afluentes				
REE	Previsão Semanal		Previsão Mensal	
	29/07/2023 a 04/08/2023		ago/23	
	(MWmed)	%MLT	(MWmed)	%MLT
Sudeste	1.962	73	1.855	75
Madeira	2.377	79	1.982	83
Teles Pires	716	81	634	80
Itaipu	2.686	95	2.582	99
Paraná	9.656	85	9.110	87
Paranapanema	1.528	75	1.400	75
Sul	3.683	61	4.025	67
Iguaçu	3.547	81	2.900	72
Nordeste	1.798	51	1.675	51
Norte	1.369	64	1.198	65
Belo Monte	977	91	636	95
Manaus	595	71	480	70

Tabela 10 – Previsão de %EARmáx por REE

% Energia Armazenável Máxima		
REE	Previsão Semanal	Previsão Mensal
	04-ago	31-ago
	(%EARmáx)	(%EARmáx)
Sudeste	79,6	77,1
Madeira	67,2	55,2
Teles Pires	67,7	70,9
Itaipu	97,0	100,0
Paraná	85,1	80,0
Paranapanema	86,8	75,5
Sul	88,0	74,2
Iguaçu	96,3	91,2
Nordeste	78,7	73,1
Norte	92,5	90,3
Belo Monte	100,0	100,0
Manaus	86,8	85,1

O conteúdo desta publicação foi produzido pelo ONS com base em dados e informações de conhecimento público. É de responsabilidade exclusiva dos agentes e demais interessados a obtenção de outros dados e informações, a realização de análises, estudos e avaliações para fins de tomada de decisões, definição de estratégias de atuação, assunção de compromissos e obrigações e quaisquer outras finalidades, em qualquer tempo e sob qualquer condição. É proibida a reprodução ou utilização total ou parcial do presente sem a identificação da fonte.

10. DESPACHO TÉRMICO POR MODALIDADE, PATAMAR DE CARGA E USINA

Nas tabelas abaixo, a diferenciação entre geração por inflexibilidade e por ordem de mérito tem caráter informativo, com o objetivo de detalhar a informação de inflexibilidade enviada pelos respectivos agentes para o PMO. Ressalta-se que nas etapas de Programação Diária e Tempo Real, o montante despachado nas usinas termelétricas indicadas por ordem de mérito é plenamente intitulado como ordem de mérito.

REGIÃO SUDESTE/CENTRO-OESTE																	
Térmicas Potência (MW)	Combustível	CVU (R$/MWh)	Inflexibilidade			Ordem de Mérito			Total Mérito e INFL.			Razão Elétrica			Total UTE		
			P	M	L	P	M	L	P	M	L	P	M	L	P	M	L
ATLAN_CSA (255)	Resíduos	0,00	151,2	151,2	151,2				151,2	151,2	151,2				151,2	151,2	151,2
CUIABA CC (529)	Gás	---															
DAIA (44)	Diesel	---															
PREDILECTA (5)	Biomassa	---															
W.ARJONA (177)	Gás	---															
W.ARJONA O (177)	Diesel	---															
ANGRA 2 (1350)	Nuclear	20,12	1350,0	1350,0	1350,0				1350,0	1350,0	1350,0				1350,0	1350,0	1350,0
ANGRA 1 (640)	Nuclear	31,17	640,0	640,0	640,0				640,0	640,0	640,0				640,0	640,0	640,0
NORTEFLU 1 (400)	Gás	102,80															
NORTEFLU 2 (100)	Gás	119,99															
O.PINTADA (50)	Biomassa	132,53															
UTE STAVI (41)	Biomassa	143,16	40,0	40,0	40,0				40,0	40,0	40,0				40,0	40,0	40,0
BAIXADA FL (530)	Gás	160,77															
SANTA CRUZ (500)	GNL	163,77															
NORTEFLU 3 (200)	Gás	229,62															
ATLANTICO (235)	Resíduos	238,36	218,7	218,7	218,7				218,7	218,7	218,7				218,7	218,7	218,7
LUIZORMELO (204)	GNL	243,99															
UTE GNA I (1338)	Gás	308,34															
ST.CRUZ 34 (436)	Óleo	310,41															
T.LAGOAS (350)	Gás	320,66															
TERMORIO (989)	Gás	388,40															
CUBATAO (216)	Gás	413,04															
PIRAT.12 O (200)	Gás	470,34															
SEROPEDICA (360)	Gás	514,66															
IBIRITE (235)	Gás	602,37															
NORTEFLU 4 (127)	Gás	616,55															
NPIRATINGA (572)	Gás	654,42															
KARKEY 013 (259)	Gás	691,75	31,0	31,0	31,0				31,0	31,0	31,0				31,0	31,0	31,0
KARKEY 019 (116)	Gás	691,75															
J.FORA (87)	Gás	755,68															
PORSUD I (116)	Gás	808,21															
PORSUD II (78)	Gás	808,29															
VIANA (175)	Óleo	907,80															
T.MACAE (929)	Gás	908,20															
TNORTE 2 (349)	Óleo	910,86															
PAULINIA (16)	Gás	981,22	15,5	15,5	15,5				15,5	15,5	15,5				15,5	15,5	15,5
LORM_PCS (36)	Gás	996,86	34,6	34,6	34,6				34,6	34,6	34,6				34,6	34,6	34,6
POVOACAO I (75)	Gás	996,86	72,0	72,0	72,0				72,0	72,0	72,0				72,0	72,0	72,0
VIANA I (37)	Gás	996,86	36,0	36,0	36,0				36,0	36,0	36,0				36,0	36,0	36,0
PALMEIR_GO (176)	Diesel	2252,16															
GOIANIA 2 (140)	Diesel	2701,57															
XAVANTES (54)	Diesel	3680,38															
TOTAL SE/CO (12727)			2589,0	2589,0	2589,0	0,0	0,0	0,0	2589,0	2589,0	2589,0	0,0	0,0	0,0	2589,0	2589,0	2589,0

O conteúdo desta publicação foi produzido pelo ONS com base em dados e informações de conhecimento público. É de responsabilidade exclusiva dos agentes e demais interessados a obtenção de outros dados e informações, a realização de análises, estudos e avaliações para fins de tomada de decisões, definição de estratégias de atuação, assunção de compromissos e obrigações e quaisquer outras finalidades, em qualquer tempo e sob qualquer condição. É proibida a reprodução ou utilização total ou parcial do presente sem a identificação da fonte.

REGIÃO SUL

Térmicas Potência (MW)	Combustível	CVU (R$/MWh)	Inflexibilidade			Ordem de Mérito			Total Mérito e INFL.			Razão Elétrica			Total UTE		
			P	M	L	P	M	L	P	M	L	P	M	L	P	M	L
ARAUCARIA (484)	Gás	---															
URUGUAIANA (640)	Gás	---															
PAMPA SUL (345)	Carvão	82,18	300,0	300,0	300,0				300,0	300,0	300,0				300,0	300,0	300,0
SAO SEPE (8)	Biomassa	103,40	5,0	5,0	5,0				5,0	5,0	5,0				5,0	5,0	5,0
CANDIOTA_3 (350)	Carvão	107,02	320,0	320,0	320,0				320,0	320,0	320,0				320,0	320,0	320,0
J.LACER. C(363)	Carvão	311,53	94,3	94,3	94,3				94,3	94,3	94,3				94,3	94,3	94,3
FIGUEIRA(20)	Carvão	330,64	14,0	14,0	14,0				14,0	14,0	14,0				14,0	14,0	14,0
J.LACER. B(262)	Carvão	362,67	62,9	62,9	62,9				62,9	62,9	62,9				62,9	62,9	62,9
J.LAC. A2 (132)	Carvão	372,62	31,4	31,4	31,4				31,4	31,4	31,4				31,4	31,4	31,4
MADEIRA (4)	Biomassa	381,47	2,0	2,0	2,0				2,0	2,0	2,0				2,0	2,0	2,0
J.LAC. A1 (100)	Carvão	434,59															
B.BONITA I (10)	Gás	708,84	3,7	3,7	3,7				3,7	3,7	3,7				3,7	3,7	3,7
CANOAS (249)	Diesel	980,84															
TOTAL SUL (2967)			833,3	833,3	833,3	0,0	0,0	0,0	833,3	833,3	833,3	0,0	0,0	0,0	833,3	833,3	833,3

REGIÃO NORDESTE

Térmicas Potência (MW)	Combustível	CVU (R$/MWh)	Inflexibilidade			Ordem de Mérito			Total Mérito e INFL.			Razão Elétrica			Total UTE		
			P	M	L	P	M	L	P	M	L	P	M	L	P	M	L
ERB CANDEI (17)	Biomassa	103,47	2,8	2,6	1,9				2,8	2,6	1,9				2,8	2,6	1,9
PROSP_I (28)	Gás	195,14															
PROSP_III (56)	Gás	198,84															
TERMOPE (533)	Gás	229,60															
PROSP_II (37)	Gás	262,90															
FORTALEZA (327)	Gás	285,83															
PSERGIPE I (1593)	GNL	309,42															
P.PECEM1 (720)	Carvão	336,56															
P.PECEM2 (365)	Carvão	342,26															
VALE ACU (368)	Gás	450,86															
SYKUE I (30)	Biomassa	510,12															
TERMOCEARA (223)	Gás	566,66															
T.BAHIA (186)	Gás	653,65															
PERNAMBU_3 (201)	Óleo	777,73															
MARACANAU (168)	Óleo	879,95															
TERMOCABO (50)	Óleo	896,80															
TERMONE (171)	Óleo	902,23															
TERMOPB (171)	Óleo	902,23															
CAMPINA_GR (169)	Óleo	907,82															
SUAPE II (381)	Óleo	920,81															
GLOBAL I (149)	Óleo	1029,34															
GLOBAL II (149)	Óleo	1029,34															
CURUMIM (31)	Óleo	1261,31															
APOENA (147)	Óleo	1852,16															
GUARANI (150)	Óleo	1852,16															
PETROLINA (136)	Óleo	2032,07															
POTIGUAR_3 (66)	Diesel	3022,54															
POTIGUAR (53)	Diesel	3022,58															
PAU FERRO (94)	Diesel	3374,48															
TERMOMANAU (143)	Diesel	3374,48															
TOTAL NE (6912)			2,8	2,6	1,9	0,0	0,0	0,0	2,8	2,6	1,9	0,0	0,0	0,0	2,8	2,6	1,9

REGIÃO NORTE

Térmicas Potência (MW)	Combustível	CVU (R$/MWh)	Inflexibilidade			Ordem de Mérito			Total Mérito e INFL.			Razão Elétrica			Total UTE		
			P	M	L	P	M	L	P	M	L	P	M	L	P	M	L
C. ROCHA (85)	Gás	0,00	65,0	65,0	65,0				65,0	65,0	65,0				65,0	65,0	65,0
JARAQUI (75)	Gás	0,00	63,0	63,0	63,0				63,0	63,0	63,0				63,0	63,0	63,0
MANAUARA (67)	Gás	0,00	63,6	62,8	60,4				63,6	62,8	60,4				63,6	62,8	60,4
PONTA NEGR (73)	Gás	0,00	64,0	64,0	64,0				64,0	64,0	64,0				64,0	64,0	64,0
TAMBAQUI (93)	Gás	0,00	63,0	63,0	63,0				63,0	63,0	63,0				63,0	63,0	63,0
APARECIDA (166)	Gás	86,29	75,0	75,0	75,0				75,0	75,0	75,0				75,0	75,0	75,0
UTE MAUA 3(591)	Gás	86,29	264,0	264,0	264,0				264,0	264,0	264,0				264,0	264,0	264,0
MARANHAO3 (519)	Gás	101,00	490,0	490,0	490,0				490,0	490,0	490,0				490,0	490,0	490,0
PARNAIB_IV (56)	Gás	151,69	20,0	17,0	10,0				20,0	17,0	10,0				20,0	17,0	10,0
MARANHAO V(338)	Gás	152,72	105,0	90,0	55,0				105,0	90,0	55,0				105,0	90,0	55,0
MARANHAOIV (338)	Gás	152,72	105,0	90,0	55,0				105,0	90,0	55,0				105,0	90,0	55,0
PARNAIBA_V (386)	Vapor	188,75	126,0	110,0	65,0				126,0	110,0	65,0				126,0	110,0	65,0
N.VENECIA2 (270)	Gás	273,69	45,0	36,0	22,0				45,0	36,0	22,0				45,0	36,0	22,0
P.ITAQUI (360)	Carvão	334,86															
GERAMAR1 (166)	Óleo	907,78															
GERAMAR2 (166)	Óleo	907,78															
TOTAL NORTE (3749)			1548,6	1489,8	1351,4	0,0	0,0	0,0	1548,6	1489,8	1351,4	0,0	0,0	0,0	1548,6	1489,8	1351,4

O conteúdo desta publicação foi produzido pelo ONS com base em dados e informações de conhecimento público. É de responsabilidade exclusiva dos agentes e demais interessados a obtenção de outros dados e informações, a realização de análises, estudos e avaliações para fins de tomada de decisões, definição de estratégias de atuação, assunção de compromissos e obrigações e quaisquer outras finalidades, em qualquer tempo e sob qualquer condição. É proibida a reprodução ou utilização total ou parcial do presente sem a identificação da fonte.